WALDORFSKI ZVON
št. 15, 2024/25
maj 2025

Spoštovani starši!

Članek Irene Štaudohar z naslovom Otroštva, kot smo ga poznali, ni več, ki je 18. aprila izšel v *Sobotni prilogi Dela*, je trenutek streznitve za vse nas, starše. Štaudoharjeva navaja opise iz knjige ameriškega avtorja, socialnega psihologa, Jonathana Haidta Tesnobna generacija, ki raziskuje, kako pametni telefoni in družbena omrežja vplivajo na otroštvo. Haidt ugotavlja, da je najboljša stvar za učenje otrok pravzaprav igra.



Vir: Tabelska slika, 1. razred

Brez medsebojne igre otroci ne morejo razviti socialnih, kognitivnih in čustvenih veščin. Ključno pri tej igri pa je, da ima določeno stopnjo telesnega tveganja, saj se le tako otroci naučijo skrbeti zase in za drugega. Dandanes pa je taka igra izginila. Razlog za to so sodobne tehnologije, pa tudi pretirana skrb staršev in obilica dejavnosti, ki jih šolski sistem narekuje otrokom.

Svet igre je za otroka ne le želja, je tudi globoka potreba. Haidtova knjiga dokazuje, da starši otrokom nikakor ne smemo odvzeti tega dragocenega življenjskega orodja. Naloga sodobnega starševstva ni, da otroka obvarujemo vsake življenjske izkušnje, ga čimprej opremimo s pametnim telefonom in ga vpišemo na vsaj tri obšolske dejavnosti. Zdi se, da je bistvo zdrave vzgoje ravno nasprotno. Z besedami Jeana Piageta: "Igra je delo otroštva."

Janika Plisson, urednica Waldorfskega zvona

APRIL

Utrinki iz 4. razreda

Aprila je bilo pri nas vsega po malem. Zaključili smo epoho Geografija. Sedaj se dobro znajdemo v naši pokrajini. Vemo, kje je naš dom in dom vseh sošolk



in sošolcev. Znamo pokazati v katero smer moramo, da pridemo do tja. Povzpeli smo se na zvonik, da smo si lahko predstavljali, kako se vse vidi z vrha. Pokrajino v kateri živimo, smo tudi oblikovali iz časopisnega papirja in lepila, ki smo ga sami skuhali iz moke.

Vmes smo začeli poslušati zgodbe Nordijske mitologije. Navdušeno vsak dan čakamo, kaj bo zakuhal Loki, kako bo presodil Odin in kako se bo odzval Thor.

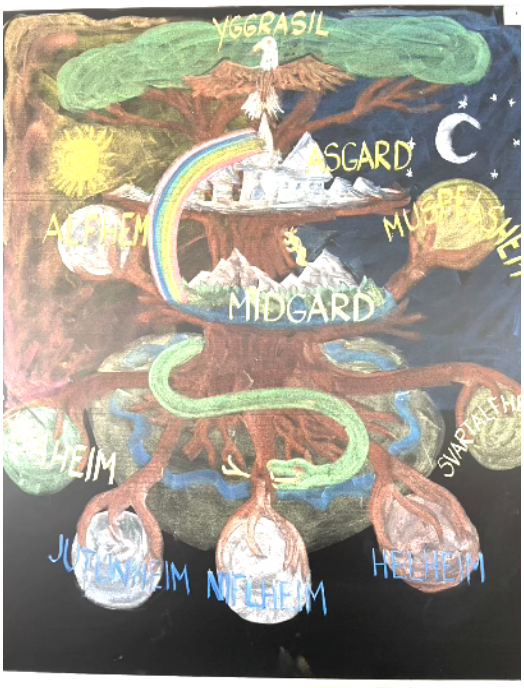

Sledila je epoha matematike, kjer smo spoznali in se izurili v zadnji pisni računski operaciji - pisnemu deljenju. Uf, smo križem gledali na začetku. Sedaj pa smo se že izmojstrili in strli tudi ta trdi oreh.

Znanje o delih celote pa smo začeli s sladko matematiko. Kar čokolado smo lomili in ugotavljali koliko koščkov je v celoti, v polovici, četrtini ... Seveda smo jo kasneje tudi pojedli. Ulomki nam že prav dobro gredo in jih vedno bolj razumemo.



Vmes smo še posejali buče in kumare in jih vsak dan budno opazovali in se veselili, ko so pokukali prvi brstiči iz zemlje.

Na koncu smo še izpihali jajčka in jih oblepili s pisanim papirjem. Krasila bodo našo mizico letnih časov.

Besedilo in fotografije: Marjeta Colarič

Utrinki iz 2. razreda

April smo v drugem razredu začeli s čudovitim naravoslovnim dnem. Obiskali smo kmetijo Monera in si ogledali, kako se sonaravno kmetuje in kaj vse je treba postoriti v pomladanskih mesecih, da bo zelenjava dobro rastla.

Z nekaj mladimi listki solate in slastnim korenčkom smo se okrepčali, preden smo odšli na ogled.

Gospodarica nas je popeljala mimo gredic, rastlinjakov, travnikov vse do velikega kokošnjaka, kjer smo si ogledali, kako je gospodar nahranil kokoši in pobral jajca. Sprehodili smo se med kokoškami, jih pobožali in pocrkljali. Po vrnitvi v šolo smo se tudi sami preizkusili v vrtnarjenju.

Pripravili smo grede in vanje posejali in posadili vrtnine. Za gredice bomo v naslednjih tednih dobro skrbeli, da bo pridelek čim lepši.





April je čudovit pomladni mesec in pri epohi slovenščine smo zapisovali pesem Pokonci izpod korenin in se tako urili v pisanju. Vsak svoj zapis smo naslednji dan tudi prebrali.





Kar nekaj ur smo namenili vaji igre Ježeva hišica. Prelevili smo se v čisto prave gledališke igralce.

S četrtim in prvim razredom smo se podružili na Vinjem Vrhu, kamor smo se odpravili na športni dan. Dan je bil lep, sončen, ravno pravšnji za pohod.

Za čisto pravo velikonočno vzdušje v razredu smo izdelali okenske slike v obliki pisanic. Pogled skozi okna drugega razreda je postal s slikami še lepši.





Besedilo in fotografije: Barbara Lobe

Utrinki iz 1. razreda

V mesecu aprilu smo se v prvem razredu končno podali v kraljestvo črk.



Otroci so sestavljali črke iz kamenčkov in iskali besede, ki se začnejo na dane črke.

Iz naravne rjave, sive in barvne mikane volne smo izdelovali ptice, ki bodo krasile razred in domove.





Slikali smo srečanje rdečih barv.



Med odmorom je na igrišču med prosto igro zrasla čisto prava



restavracija, ki je ponujala smutije, špagete, juhe in še kaj. Plačal si lahko le z deteljicami.

Na pohodu na športnem dnevu smo



se končno lahko podružili z drugim in četrtim razredom. Na poti smo opazovali pomlad.

Velikonočni zajec nam jo je malce zagodel, ko je tako dobro skril rjavordeča jajca v travi na igrišču.





Besedilo: Janika Plisson, fotografije: Janika Plisson in Elena Lavrič

Ostali utrinki

V sredo, 23. aprila, je bila v Kulturnem domu Šmarjeta razredna igra 2. razreda z naslovom Ježeva hišica, ki so jo za učence, starše in ostale pripravili učenci drugega razreda z razredničarko Barbaro Lobe. Uprizoritev legendarne basni v verzih avtorja Branka Ćopića je navdušila gledalce s svojo duhovitostjo, sporočilnostjo in predano otroško igro. Iskrene čestitke drugemu razredu ter razredničarki za iskriv pomladni kulturni dogodek!



Besedilo: Janika Plisson, fotografija: Katja Janškovec

ŠOLSKI KOLEDAR

Maj 2025

Ponedeljek	Torek	Sreda	Četrtek	Petek	Sobota	Nedelja
28 prvomajske počitnice	29 prvomajske počitnice	30 prvomajske počitnice	1 praznik dela	2 praznik dela	3	4
5 zbiranje starega papirja	6 zbiranje starega papirja	7 zbiranje starega papirja	8 zbiranje starega papirja	9 naravoslovni dan - 1. razred zbiranje starega papirja	10	11
12	13	14	15 fotografiranje otrok - 1., 2. in 4. razred	16	17	18
19	20 3. roditeljski sestanek za 1., 2. in 4. razred	21	22	23	24	25
26 plavalni tečaj za 1. razred	27 plavalni tečaj za 1. razred 2. šolski praznik	28 plavalni tečaj za 1. razred	29 plavalni tečaj za 1. razred	30 plavalni tečaj za 1. razred	31	1